



UNIVERSIDADE FEDERAL DA BAHIA
ESCOLA POLITÉCNICA
PROGRAMA DE PÓS-GRADUAÇÃO EM ENGENHARIA INDUSTRIAL



EDITAL PEI/UFBA 08-2023 (RETIFICADO)

SELEÇÃO DE CANDIDATOS ÀS VAGAS DE MESTRADO PROFISSIONAL DO PROGRAMA DE PÓS-GRADUAÇÃO EM ENGENHARIA INDUSTRIAL PARA O PRIMEIRO SEMESTRE DE 2024 - (MPEI-PROD)

O Programa de Pós-Graduação em **Engenharia Industrial** da Universidade Federal da Bahia (UFBA) comunica a todos(as) interessados(as) que estão abertas as inscrições para seleção de aluno regular de Mestrado Profissional em Engenharia Industrial para o **primeiro semestre** de 2024, em conformidade com as exigências do Regimento e das Resoluções deste Programa.

1. DAS DISPOSIÇÕES PRELIMINARES

- 1.1 As etapas do processo seletivo, os critérios de seleção, pontuação, classificação e desempate estão em conformidade com as Normas Complementares para Cursos de Pós-Graduação *Stricto Sensu* da UFBA e estão claramente dispostos na **Resolução PEI 03/22**, parte integrante deste edital. É também parte integrante deste Edital a **Resolução 01/2017 e Resolução 08/2023 do Conselho Acadêmico de Ensino (CAE) da UFBA** que institui normas para procedimentos, editais e reservas de vagas para processos seletivos da Pós-Graduação *stricto sensu* da UFBA, bem como o **Anexo de Convocação para Heteroidentificação Presencial Complementar à Autodeclaração como Pessoa Negra (Anexo IV)**.
- 1.2 O presente edital foi aprovado pelo Colegiado do Programa de Pós-Graduação em **Engenharia Industrial** da Universidade Federal da Bahia em reunião realizada em 22/09/2023.
- 1.3 A comissão de seleção será composta pelos professores: Ângelo Sant'Anna (presidente), Márcio Martins e Cristiano Fontes.
- 1.4 Informações sobre o Mestrado Profissional em Engenharia Industrial e(ou) cursos podem ser obtidas na página eletrônica www.mpei.ufba.br.
- 1.5 Número de Vagas:



UNIVERSIDADE FEDERAL DA BAHIA
ESCOLA POLITÉCNICA
PROGRAMA DE PÓS-GRADUAÇÃO EM ENGENHARIA INDUSTRIAL



	Brasileiro	Estrangeiro	Vagas supranumerárias
Mestrado Profissional	12	0	6

Tabela 1. Oferta de vagas relacionadas aos Temas de Pesquisa

Áreas Engenharia de Produção	Temas de Pesquisa	Docentes
Cadeia de Suprimentos	Gestão da Cadeia de Suprimentos	Francisco G. M. Freires
	Controle Estatístico da Qualidade	Ângelo M. O. Sant'Anna
Engenharia da Qualidade	Gestão da Melhoria em PMEs	Ava S. Barbosa
	Ciência de Dados	Luis A. P. Carmona
Engenharia do Trabalho	Segurança do Trabalho	Anastácio P. G. Filho
Engenharia Organizacional	Resiliência Organizacional	João T. G. A. A. Campos
Pesquisa Operacional	Consumo Seguro	Adonias M. S. Ferreira

- 1.6 Conforme **Resolução 01/2017 e Resolução 08/2023 do Conselho Acadêmico de Ensino (CAE) da UFBA**, cada vaga supranumerária será destinada para cada uma das categorias de identificação, a saber: a) indígena, b) quilombola, c) pessoa com deficiência, d) pessoa trans (transexuais, transgêneros e travestis), e) imigrante ou refugiado em situação de vulnerabilidade, e f) servidor técnico administrativo em educação da UFBA, ao se autodeclararem e confirmarem sua condição de optante no campo específico do questionário eletrônico no ato da inscrição e desde que aprovados no processo seletivo.

2. DAS INSCRIÇÕES

- 2.1 As inscrições para o processo seletivo de candidatos ao Mestrado Profissional do Programa de Pós-Graduação em Engenharia Industrial – Edital 08/2023 MPEI-PROD, para o **primeiro semestre** de 2024, deverão ser efetuadas de forma remota, **tanto no site do SIGAA (FASE I)** – https://sigaa.ufba.br/sigaa/public/processo_seletivo/lista.jsf?aba=p-stricto&nivel=S, escolhendo o processo seletivo desejado do curso do Programa de Pós-graduação PEI (Mestrado Profissional), **quanto no site do MPEI (FASE II)**, através do envio do pré-projeto de pesquisa (<https://mpei.ufba.br/pt-br/inscricoes-mpei>).
- 2.2 As inscrições serão realizadas, exclusivamente, de maneira eletrônica.



UNIVERSIDADE FEDERAL DA BAHIA
ESCOLA POLITÉCNICA
PROGRAMA DE PÓS-GRADUAÇÃO EM ENGENHARIA INDUSTRIAL



2.3 O processo de inscrição se dará em três fases:

Fase I (**primeira**): o candidato deverá se inscrever no site do SIGAA (https://sigaa.ufba.br/sigaa/public/processo_seletivo/lista.jsf?aba=p-stricto&nivel=S) e, ao responder o questionário eletrônico, submeter os documentos listados no Anexo I deste edital nos dias do período estabelecido no cronograma de seleção (item 4).

Fase II (**segunda**): o candidato deverá enviar (através do site do MPEI) o pré-projeto de pesquisa, conforme modelo assinado pelo(s) orientador(es) permanente(s)¹, disponível em <https://mpei.ufba.br/pt-br/inscricoes-mpei>, nos dias do período estabelecido no cronograma de seleção (item 4).

Fase III (**terceira**): A Comissão, com apoio da secretaria, homologará as inscrições e procederá a seleção.

2.4 O candidato, ao apresentar a documentação requerida, se responsabiliza pela veracidade de todas as informações prestadas.

3. DA SELEÇÃO E CLASSIFICAÇÃO

3.1 Os critérios de seleção, pontuação e classificação de alunos regulares estão em conformidade com as Normas Complementares para Cursos de Pós-Graduação *Stricto Sensu* da UFBA e estão claramente dispostos na **Resolução PEI 03/22**, aprovada pelo Colegiado do Programa e parte integrante deste edital.

3.2 A comissão de seleção procederá a análise da documentação e emissão de relatório e parecer finais, envolvendo, se necessário, arguição aos candidatos e consultas aos professores do Programa, quando couber.

3.3 Carta assinada por uma pessoa jurídica legalmente constituída comprometendo-se a financiar o curso, salvo os casos específicos previstos na **Resolução PEI 03/22**.

4. DO CRONOGRAMA

4.1 As datas de realização do processo seletivo, bem como a divulgação dos resultados, são apresentados no cronograma a seguir:



UNIVERSIDADE FEDERAL DA BAHIA
ESCOLA POLITÉCNICA
PROGRAMA DE PÓS-GRADUAÇÃO EM ENGENHARIA INDUSTRIAL



ATIVIDADE	INÍCIO	TÉRMINO
Período de inscrição - Entrega de documentos (Fase I), via SIGAA https://sigaa.ufba.br/sigaa/public/processo_seletivo/ista.jsf?aba=p-stricto&nivel=S	16/10/2023	10/12/2023
Entrega de pré-projeto pelo site do PEI (Fase II) https://mpei.ufba.br/pt-br/inscricoes-mpei	04/11/2023	10/12/2023
Período de Seleção (Fase III)	11/12/2023	14/12/2023
Entrevista com inscrições homologadas	Aguardar contato (via email)	
Divulgação do Resultado Preliminar (SIGAA e Site do MPEI)	15/12/2023	
Recursos via SIGAA	16/12/2023	16/12/2023
Análise dos Recursos	17/12/2023	
Procedimento de heteroidentificação presencial complementar aos autodeclarados como pessoa negra (convocatória, inscrição, escalonamento, sessão HT, resultado) – ver Anexo IV deste edital	01/02/2024	21/02/2024
Período recursal para heteroidentificação	22/02/2024	23/02/2024
Divulgação do resultado final (Site do MPEI)	01/03/2024	---
Matrícula dos aprovados no PEI ^{*,**}	---	---

*A ser definido pela UFBA.

**Para os(às) aprovados(as) autodeclarados(as) como pessoa negra (preta ou parda), a efetivação da matrícula estará condicionada ao deferimento na etapa referente ao Procedimento de heteroidentificação presencial complementar, a ser conduzido pela Comissão Permanente de Heteroidentificação complementar à Autodeclaração de pessoas negras para os Processos seletivos da UFBA/CPHA (ver anexo IV deste Edital), dentro do período estabelecido por esta comissão.

- 4.2 O resultado será divulgado no endereço eletrônico www.mpei.ufba.br.
- 4.3 Pedidos de reconsideração (recursos) do resultado preliminar, devidamente instruídos, serão analisados se encaminhados por via eletrônica **no SIGAA**.

5. DA MATRÍCULA

- 5.1 Após a divulgação do resultado do processo seletivo, a matrícula dos alunos selecionados será realizada pela secretaria do Programa conforme cronograma definido pela UFBA. A coordenação do Programa orientará os alunos recém-ingressos com relação aos procedimentos e diretrizes referentes à grade curricular dos cursos de mestrado profissional em engenharia industrial.



UNIVERSIDADE FEDERAL DA BAHIA
ESCOLA POLITÉCNICA
PROGRAMA DE PÓS-GRADUAÇÃO EM ENGENHARIA INDUSTRIAL



- 5.2 Termo de compromisso ou convênio assinado por uma pessoa jurídica legalmente constituída comprometendo-se a financiar o curso, salvo os casos específicos previstos na **Resolução PEI 03/22**.

6. DAS DISPOSIÇÕES FINAIS

- 6.1 Será desclassificado e automaticamente excluído do processo seletivo o candidato que:
- 6.1.1 Prestar declarações ou apresentar documentos falsos em quaisquer das etapas da seleção.
 - 6.1.2 Não apresentar toda a documentação requerida nos prazos e condições estipuladas neste edital.
 - 6.1.3 Der causa a fato cuja gravidade justifique a desclassificação, sem prejuízo de outras providências cabíveis em decisão devidamente fundamentada.
- 6.2 Casos omissos e conflitos ou dúvidas de interpretação ou aplicação deste Edital serão arbitrados, resolvidos e decididos pela Comissão de Seleção e pelo Colegiado do Programa de Pós-Graduação em Engenharia Industrial, conforme as suas competências.
- 6.3 Informações adicionais, assim como normas e procedimentos, estarão disponíveis em www.mpei.ufba.br.

Salvador, 01 de novembro de 2023.

Prof. Dr. Márcio André Fernandes Martins

Coordenador geral do Programa de Pós-Graduação em Engenharia Industrial



Prof. Dr. Angelo Marcio Oliveira Sant'Anna
Vice-coordenador geral do Programa de Pós Graduação em Engenharia Industrial



Universidade Federal da Bahia
Programa de Pós-Graduação em Engenharia
Industrial (PEI)



Anexo I – Documentos para Inscrição

Anexar eletronicamente no ato da inscrição no SIGAA:

1	Foto 3X4;
2	Cópia do RG (Registro Geral) ou visto de permanência no Brasil. No caso de estrangeiros, cópia do passaporte e/ou outros documentos exigidos pela UFBA.
3	Cópia CPF (Cadastro de Pessoa Física). No caso de estrangeiros, cópia do passaporte e/ou outros documentos exigidos pela UFBA.
4	Cópia do comprovante de quitação com a justiça eleitoral referente à última votação.
5	Cópia do comprovante de quitação com o serviço militar, para os homens.
6	Cópia do comprovante de residência.
7	Cópia do diploma ou certificado de conclusão de graduação e de mestrado, este último, quando houver.
8	Cópia do histórico escolar da graduação e de mestrado, este último, quando houver.
9	<i>Curriculum Vitae</i> elaborado na plataforma <i>Lattes</i> do CNPq;
10	Cópia, em um único arquivo, das certificações de outros cursos de pós-graduação discriminados no <i>Curriculum Vitae</i> (plataforma <i>Lattes</i>), quando houver.
11	Formulário de disciplinas cursadas preenchido conforme modelo do Programa, disponível em www.mpei.ufba.br , para o candidato matriculado como aluno especial e ementas das referidas disciplinas.
12	Cópia do comprovante de pagamento da taxa de inscrição disponível em https://sggru.ufba.br/sggru/publico/escolha_cadastro_externo.jsf?auth=f3IKv0kWDdc= .
13	Termo de Responsabilidade (ANEXO I).
14	Declaração da empresa que se compromete a apoiar o curso de Mestrado Profissional com alguma contrapartida econômica ou de outra natureza .



Universidade Federal da Bahia
Programa de Pós-Graduação em Engenharia
Industrial (PEI)



ANEXO II – Modelo para termo de responsabilidade

Termo de Responsabilidade

Eu, _____, declaro que as informações aqui prestadas e nos demais documentos entregues são verdadeiras, completas e corretas. Declaro ainda ter ciência que, na segunda fase do processo de inscrição e seleção, deverei enviar (através do site do MPEI) o pré-projeto de pesquisa dentro do período estipulado no cronograma deste edital (item 4), conforme modelo do Programa elaborado por mim, sob a supervisão de meus Orientadores, assinado por mim e pelo(s) Orientador(es).

Solicito inscrição nas condições do processo de seleção do Programa.

Salvador, ____/____/____

Candidato



MINISTÉRIO DA EDUCAÇÃO
UNIVERSIDADE FEDERAL DA BAHIA

ANEXO III

CONVOCAÇÃO PARA O PROCEDIMENTO DE HETEROIDENTIFICAÇÃO PRESENCIAL COMPLEMENTAR À AUTODECLARAÇÃO COMO PESSOA NEGRA (PRETA OU PARDA) PARA OS/AS CANDIDATOS/AS CLASSIFICADOS/AS NOS PROCESSOS SELETIVOS DO PROGRAMA DE PÓS-GRADUAÇÃO **EM ENGENHARIA INDUSTRIAL**

A Coordenação do Programa de Pós-Graduação **EM ENGENHARIA INDUSTRIAL**, da Universidade Federal da Bahia (UFBA), no uso de suas atribuições estatutárias, e considerando:

A Portaria Normativa nº 13, de 11 de maio de 2016 (MEC), que dispõe sobre a indução de Ações Afirmativas na Pós-Graduação;

A Resolução nº 01, de 11 de janeiro de 2017 (CAE), que institui normas para procedimentos, editais e reservas de vagas para processos seletivos da Pós-Graduação stricto sensu da UFBA;

A Portaria Normativa Nº 4, de 6 de abril de 2018 (Ministério do Planejamento, Desenvolvimento e Gestão / Secretaria de Gestão de Pessoas) que regulamenta o procedimento de heteroidentificação complementar à autodeclaração dos candidatos negros;

A Portaria Nº 169/2019 (Gabinete da Reitoria), de 5 de dezembro de 2019, que dispõe sobre a criação da Comissão Permanente de Heteroidentificação complementar à Autodeclaração de pessoas negras para os Processos seletivos da UFBA/CPHA;

A Instrução Normativa n. 36/2022 – SGDP/SEDGGD/ME, de 5 de maio de 2022, que estabelece o retorno ao trabalho em modo presencial dos servidores e empregados públicos dos órgãos e entidades do Sistema de Pessoal Civil da Administração Pública Federal (SIPEC), com vigência a partir de 06/06/2022;

A manifestação do Comitê de Assessoramento para o Coronavírus na UFBA por meio da Nota Técnica emitida em 10/05/2022, que indica que já há condições sanitárias seguras para a retomada das atividades presenciais por pessoas de todas as faixas etárias e portadores de comorbidades.

TORNA PÚBLICO:

O Anexo de Convocação para Heteroidentificação **Presencial** Complementar à Autodeclaração como Pessoa Negra (Preta ou Parda), dos/as candidatos/as habilitados/as nos Processos Seletivos do Programa de Pós-Graduação **EM ENGENHARIA INDUSTRIAL**, nos seguintes termos:



MINISTÉRIO DA EDUCAÇÃO
UNIVERSIDADE FEDERAL DA BAHIA

1. DA HETEROIDENTIFICAÇÃO PRESENCIAL COMPLEMENTAR À AUTODECLARAÇÃO COMO PESSOA NEGRA (PRETA OU PARDA):

1.1. Os/As candidatos/as selecionados/as na modalidade das cotas reservadas a pessoas pretas/pardas, conforme Lei nº 12.711, de 29 de agosto de 2012, e seus instrumentos regulamentares (Decreto nº 7.824, de 2012 e Portaria Normativa nº 18, de 2012 do MEC), que dispõem sobre a implementação das reservas de vagas em instituições federais de educação superior, deverão enviar autodeclaração Étnico Racial. Esse documento deverá ser preenchido e assinado para a veracidade da autodeclaração como pessoa negra (preta ou parda), nos termos da Portaria UFBA 169/2019, procedimento cuja constitucionalidade já foi confirmada nos termos da Constituição Federal, leis nº 12.711/2012, 12.990/2017.

2. DA OBRIGATORIEDADE DA HETEROIDENTIFICAÇÃO PRESENCIAL COMPLEMENTAR À AUTODECLARAÇÃO COMO PESSOA NEGRA (PRETA OU PARDA):

2.1. Os/As candidatos/as convocados/as a ocuparem as vagas de que trata este Anexo, deverão, obrigatoriamente, realizar os procedimentos para a Heteroidentificação **Presencial** Complementar à Autodeclaração como Pessoa Negra (Preta ou Parda) que será realizada pela comissão constituída.

2.2. É de inteira responsabilidade do/a candidato/a verificar o cronograma a ser publicado nos sites www.pei.ufba.br (Mestrado Acadêmico e Doutorado) e www.mpei.ufba.br (Mestrado Profissional). Esta etapa é obrigatória e a não realização do procedimento por parte do/a candidato/a irá acarretar perda de sua vaga no processo atual seletivo.

3. DAS DISPOSIÇÕES GERAIS PARA A HETEROIDENTIFICAÇÃO PRESENCIAL COMPLEMENTAR À AUTODECLARAÇÃO COMO PESSOA NEGRA (PRETA OU PARDA):

3.1. O processo de heteroidentificação **presencial** complementar à autodeclaração como pessoa negra (preta ou parda) é uma atividade conjunta desta unidade e da Comissão Permanente de Heteroidentificação Complementar à Autodeclaração de pessoas negras - CPHA.

3.2. Conforme o estabelecido nos Editais **06/2023 e 07/2023 PEI-UFBA**, ficam CONVOCADOS/AS os/as candidatos/as habilitados/as para a heteroidentificação **Presencial** complementar à autodeclaração como pessoa negra (preta ou parda).

3.3. Os/As candidatos/as convocados/as para o Procedimento de Heteroidentificação **Presencial** Complementar a Autodeclaração como Pessoa Negra (Preta ou Parda) deverão, **do dia 05 de fevereiro de 2024 até às 23h59min do dia 06 de fevereiro de**



MINISTÉRIO DA EDUCAÇÃO
UNIVERSIDADE FEDERAL DA BAHIA

2024, enviar para o endereço eletrônico heteroidentificacao@ufba.br as fotos, documentos e vídeo para análise. Para tanto, os/as candidato/as deverão:

a) nomear o campo “assunto” com o seguinte texto: “Heteroidentificação – Processo Seletivo Simplificado para Programa de Pós-Graduação em Engenharia Industrial”;

b) inserir no corpo do e-mail seu nome completo e número de CPF;

c) anexar a imagem do documento oficial de identificação com foto – RG, CNH ou carteira de trabalho - (frente e verso);

d) anexar 1 (uma) foto colorida de frente (com o fundo branco);

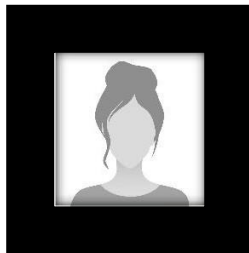

e) anexar 1 (uma) foto colorida de perfil (com o fundo branco);

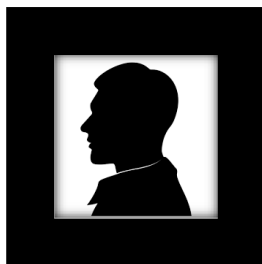

f) Para os documentos que tenham informações frente e verso, o(a) candidato(a) deverá anexar as duas imagens para análise.

g) As imagens dos documentos deverão estar em perfeitas condições, de forma a permitir a análise da documentação com clareza.

h) Não serão considerados e analisados os documentos que não pertencem ao(à) candidato(a).



MINISTÉRIO DA EDUCAÇÃO
UNIVERSIDADE FEDERAL DA BAHIA

i) anexar 1 (um) vídeo de no máximo 15 (quinze) segundos; o(a) candidato(a) deverá dizer o seu nome completo e a seguinte frase: **“declaro que sou negro/a, da cor parda”** ou **“declaro que sou negro/a, da cor preta”**;

3.3.1 Padrões para Fotos e Vídeo:

I - As fotos que serão enviadas devem seguir o mesmo padrão das fotos de documentos oficiais, dessa forma, é necessário que algumas recomendações sejam seguidas:

a) documentos e fotos devem estar na extensão JPG, JPEG ou PNG com o tamanho máximo de 2 MB (megabytes) por arquivo;

b) que o ambiente seja iluminado;

c) que o fundo da foto seja branco;

d) que o(a) candidato(a) tenha postura corporal reta;

e) que não esteja de cabeça baixa, nem de cabeça erguida, ou seja, que olhe para a frente;

f) que esteja com roupas e acessórios que não dificultem a identificação dos seus traços fenotípicos.

II - O vídeo que será enviado deve seguir algumas recomendações, conforme abaixo:

a) vídeo deve estar na extensão MOV ou MP4 com o tamanho máximo de 25 MB (megabytes).

b) que o ambiente seja iluminado;

c) que o fundo da foto seja branco;



MINISTÉRIO DA EDUCAÇÃO
UNIVERSIDADE FEDERAL DA BAHIA

- d) que o(a) candidato(a) tenha postura corporal reta;
- e) que não esteja de cabeça baixa, nem de cabeça erguida, ou seja, que olhe para a frente;
- f) que esteja com roupas e acessórios que não dificultem a identificação dos seus traços fenotípicos;
- g) que o vídeo seja gravado na posição horizontal, que o(a) candidato(a) posicione-se de forma centralizada de modo que seja possível visualizar da cabeça (inteira) até o braço (região logo acima do cotovelo);
- h) no vídeo, com duração de no máximo 15 (quinze) segundos, o(a) candidato(a) deverá dizer o seu nome completo e a seguinte frase: **“declaro que sou negro(a), da cor parda”** ou **“declaro que sou negro(a), da cor preta”**.

3.3.2 Comparecer, presencialmente, **no dia 21 de fevereiro de 2024**, em horário e local a ser definido, munido(a) de documento de identificação com foto - RG, CNH ou carteira de trabalho. A publicação do escalonamento (horário e local do procedimento) está prevista para o dia **16 de fevereiro de 2024** e será publicado nos sites www.pei.ufba.br (Mestrado Acadêmico e Doutorado) e www.mpei.ufba.br (Mestrado Profissional).

3.4 O(a) candidato(a) que não enviar documento de identidade, fotos de frente e perfil e vídeo, nos termos do item 3.3 deste anexo, não poderá participar da etapa presencial do procedimento de heteroidentificação e estará automaticamente eliminado(a) do processo seletivo.

3.5 O(a) candidato(a) que não comparecer à etapa presencial, conforme item 3.3.2, será eliminado(a), dispensada a convocação suplementar.



MINISTÉRIO DA EDUCAÇÃO
UNIVERSIDADE FEDERAL DA BAHIA

3.6. Serão consideradas as características fenotípicas do/a candidato/a ao tempo da análise do procedimento de heteroidentificação.

3.7. Serão indeferidos/as os/as candidatos/as cujas autodeclarações não forem confirmadas em procedimento de heteroidentificação **Presencial** complementar à autodeclaração como pessoa negra (preta ou parda), ainda que tenham sido selecionados/as e independentemente de alegação de boa-fé, dispensada a convocação suplementar.

3.8. Não haverá segunda chamada, seja qual for o motivo alegado para justificar o atraso de envio das fotos e documentos.

3.9. O não encaminhamento dos documentos ou o indeferimento do processo de Heteroidentificação **Presencial** Complementar à Autodeclaração como Pessoa Negra (Preta ou Parda) de que trata este anexo, implicará na perda da vaga reservada aos/às candidatos/as negros/as e a consequente eliminação no Processo Seletivo.

3.10. A eventual confirmação da veracidade da autodeclaração do/a candidato/a em outro certame público realizado, por qualquer instituição federal de ensino, não dá direito a aprovação automática na verificação realizada no âmbito deste anexo, nem se constitui como presunção de veracidade da Autodeclaração prestada nesse certame.

3.11. Ficam isentos/as de participação deste procedimento de heteroidentificação os/as candidatos/as classificados/as que já participaram de procedimento de heteroidentificação complementar à autodeclaração como pessoa negra (preta ou parda) em processo seletivo anterior para ingresso por reserva de vagas para a UFBA e tiveram parecer de deferimento.

3.11.1 – Os/as candidatos/as que estejam nesta condição deverão enviar para o *email* heteroidentificacao@ufba.br, dentro do prazo de inscrições, o formulário de autodeclaração com a sinalização de que já participou de processo seletivo anterior para ingresso por reserva de vagas para a UFBA e através de qual edital anterior.

3.12. A alegação de ancestralidade, mazelas sociais ou quaisquer outros elementos sociais e históricos, não é cabível no procedimento de Heteroidentificação **Presencial** Complementar à Autodeclaração como Pessoa Negra (Preta ou Parda), uma vez que a comissão avaliadora pautará a sua análise por critérios exclusivamente fenotípicos, identificando quais são os indivíduos alcançados pelas políticas de ações afirmativas



MINISTÉRIO DA EDUCAÇÃO
UNIVERSIDADE FEDERAL DA BAHIA

promovidas pela lei nº 12.288/10 (Estatuto da Igualdade Racial), destacando-se o art. 4º.

4. DO RESULTADO DA HETEROIDENTIFICAÇÃO PRESENCIAL COMPLEMENTAR À AUTODECLARAÇÃO COMO PESSOA NEGRA (PRETA OU PARDA)

4.1 O resultado do procedimento de heteroidentificação **Presencial** complementar à Autodeclaração como pessoa negra (preta ou parda) será publicado junto ao nome do/a candidato/a, informando se ele/a foi: DEFERIDO/A, INDEFERIDO/A, ELIMINADO/A, ISENTO/A DEFERIDO/A ou ISENTO/A INDEFERIDO/A, conforme emissão de parecer da comissão. A divulgação do resultado HT está prevista para o dia **21 de fevereiro de 2024** e acontecerá nos sites www.pei.ufba.br (Mestrado Acadêmico e Doutorado) e www.mpei.ufba.br (Mestrado Profissional).

4.2. O parecer será assinado somente pelos/as integrantes titulares da comissão e comporá os arquivos do Programa de Pós-Graduação em Estudos sobre a Universidade da UFBA.

4.3. Será indeferida a inscrição do/a candidato/a concorrente que, nas vagas reservadas a candidatos/as autodeclarados/as como pessoas negras (pretas ou pardas):

a) não forem deferidos/as no procedimento de Heteroidentificação **Presencial** complementar à autodeclaração como pessoa negra (preta ou parda) pela comissão;

b) não cumpram as orientações deste anexo;

c) não assinem a autodeclaração de pessoa negra (preta ou parda).

5. DO RECURSO CONTRA O RESULTADO DE QUE TRATA O ITEM 2

5.1. O/A candidato/a poderá interpor recurso exclusivamente contra o resultado da Heteroidentificação **Presencial** complementar à Autodeclaração como Pessoa Negra (Preta ou Parda), mediante exposição de motivos fundamentados, **do dia 22 de fevereiro de 2024 até às 23h59min do dia 23 de fevereiro de 2024**. O texto do recurso será de redação livre, a critério do/a candidato/a, devendo conter seu nome, número de matrícula e curso no qual está inscrito/a.

5.2 O recurso deverá ser direcionado à Comissão Recursal obedecendo as instruções a serem divulgadas juntamente com o resultado da heteroidentificação **Presencial** complementar à Autodeclaração como pessoa negra (preta ou parda), endereçada, exclusivamente, ao e-mail: heteroidentificacao@ufba.br, preenchendo obrigatoriamente no campo assunto: Recurso Heteroidentificação Processo Seletivo do Programa de Pós-Graduação **em Engenharia Industrial**.



MINISTÉRIO DA EDUCAÇÃO
UNIVERSIDADE FEDERAL DA BAHIA

5.3. O resultado definitivo dos recursos ocorrerá até o dia **01 de março de 2024** e será divulgado nos sites www.pei.ufba.br (Mestrado Acadêmico e Doutorado) e www.mpei.ufba.br (Mestrado Profissional)

5.4 Os/As candidatos/as que tiverem a autodeclaração DEFERIDA, após o recurso, serão convocados/as para as próximas etapas.

5.5. Das decisões da comissão recursal não caberá recurso.

Salvador, 09 de outubro de 2023.